

GER MAG

VOTRE MAGAZINE D'INFORMATION DE LA VILLE DE GER

Février 2023

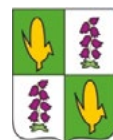

GER MAG 2023

ÉDITO 3 - 4

- Le mot du maire Jean-Michel PATACQ
- 3 questions à Xavier MASSOU
- 3 questions à Jean-Paul MATTEI



BUDGET - 5



ACTION SOCIALE - 9



ÉVÉNEMENTS 2022

12 - 19

Sommaire

TRAVAUX RÉALISÉS 6 - 7



TRAVAUX EN COURS ET À VENIR - 8



ÉCOLES

10 - 11



INFORMATIONS GÉNÉRALES

34 - 39

Édito

Le mot du maire



Chers amis Gérois,

En ce début d'année, c'est avec grand plaisir que la municipalité vous propose la lecture de ce GERMAG qui relate la vie locale en 2022. Il est accompagné d'un nouveau magazine GERECONOMIE qui met en avant le dynamisme de l'entrepreneuriat gérois.

L'année 2022 aura vu le retour à la normale de toutes les activités festives, associatives et sportives. Elle restera marquée par le parcours héroïque de notre club de rugby, l'obtention du titre de champion de France fédérale 3. Bravo aux champions !

Félicitations aussi à vous tous qui vous démeinez au quotidien pour que chaque association vive.

2022 a été aussi l'année de la prise de conscience des gestes amenant à réduire les dépenses énergétiques chaque fois que cela est possible. L'effort doit perdurer.

La résidence intergénérationnelle, l'aménagement du jardin de la maison dite FAUSSAT et du chemin PASQUINAT, le cheminement doux jusqu'au rond-point sont de belles réalisations pour notre village, terminées ou qui le seront ce début d'année.

Le PLUI vient d'être adopté et désormais c'est le document qui fait référence pour l'urbanisme sur notre commune. Vous pouvez retrouver les divers règlements sur notre site www.ger.fr.

D'autres travaux seront lancés pour les deux prochaines années, comme l'extension de l'atelier communal et l'extension de l'école et de la cantine (cuisine et salle de restauration) couplée au changement de chaudières (mairie et école).

La CYBERBASE et la maison dite COUHAILLAT ont accueilli des professionnels qui assurent la continuité de service à notre village et à ceux alentours, en attendant le projet ambitieux qui se prépare au rond-point.

La maison dite FAUSSAT a pu héberger les familles ukrainiennes grâce au travail conjoint de nos services municipaux et de bénévoles (élus ou villageois), et aux dotations de fondations d'entreprises.

Tout au long de ce magazine, nous pouvons constater avec fierté le caractère accueillant de notre village. Il continue son développement serein dans une dynamique autour de ses nombreuses forces vives et au cœur de son territoire.

Chacun d'entre nous participe à l'identité conviviale de notre village et notre commune est le reflet de ce que nous lui apportons. Continuons ensemble à porter ce dynamisme qui caractérise Ger.

Avec toute mon amitié.



Jean-Michel
PATAcq



*Bonne & heureuse
année 2023*

"Chacun d'entre nous
participe à l'identité
conviviale de notre
village et notre
commune est le reflet
de ce que nous lui
apportons. "

1 QUEL EST VOTRE RÔLE AU SEIN DE LA CCNEB ?

Je suis en charge, en tant que 4ème Vice-Président, du commerce, de l'attractivité des polarités commerciales et des tiers-lieux. Mes missions sont :

- Appuyer les acteurs économiques pour l'implantation et le développement du commerce local.
- Développer des programmes de soutien à la modernisation des artisans, des commerçants et des entreprises du territoire.
- Animer le territoire et être un appui aux entrepreneurs, créateurs et dirigeants.

2 POURRIEZ-VOUS NOUS PRÉCISER LES DIFFÉRENTS DOMAINES D'INTERVENTION DU DÉVELOPPEMENT ÉCONOMIQUE DE LA CCNEB ?

Le commerce, l'artisanat et la transition numérique :

Gestion du fonds FISAC destiné à la modernisation et au développement des artisans et commerçants

L'appui à la gestion et au développement des Tiers Lieux :

Après l'émergence à Morlaàs et Lembeye, une réflexion est menée sur notre bassin de vie

L'agriculture et la viticulture :

La CCNEB accompagne la structuration des collectifs, en particulier la filière apicole, et accompagne les différents marchés de producteurs locaux

Le tourisme :

Un travail du syndicat est mené pour structurer la stratégie touristique du territoire, notamment le Plan Local de Randonnée Ousse-Gabas qui est en cours de refonte

Les zones d'activités économiques :

L'équipe du service économique travaille sur l'amélioration de l'attractivité des zones d'activités économiques : Morlaàs, Ger, Nousty, Pontacq et Samsons-Lion.

3 PARLEZ-NOUS DU « CLUB CRÉA » DE GER

Nous souhaitons être au plus près des créateurs d'entreprise qui sont souvent isolés dans la phase de lancement de

3 questions à

Xavier MASSOU



Xavier MASSOU 1er adjoint et vice-président de la CCNEB

leurs activités. Ils sont accompagnés régulièrement et intégré à un groupe, qui rassemble plusieurs porteurs de projet aux problématiques proches et complémentaires, ils suivent une formation commune.

Vous avez des projets, prenez contact avec la CCNEB, nous sommes à vos côtés pour favoriser votre réussite!



Jean-Paul MATTEI, député de la 2ème circonscription des Pyrénées-Atlantiques

3 questions à

Jean-Paul MATTEI

1 JEAN-PAUL MATTÉI VOUS ASSUMEZ DEPUIS JUILLET 2022 À NOUVEAU LES FONCTIONS DE DÉPUTÉ DE LA 2ND CIRCONSCRIPTION DES PA. VOUS AVEZ DE NOUVELLES FONCTIONS, CELLE DE PRÉSIDENT DU GROUPE DÉMOCRATE (MODEM ET INDÉPENDANTS) À L'ASSEMBLÉE NATIONALE : EN QUOI CES NOUVELLES FONCTIONS ONT-ELLES MODIFIÉ VOTRE MANDAT ?

“

En effet mes collègues du groupe parlementaire m'ont confié la Présidence de ce groupe qui représente 51 députés. Cette nouvelle fonction a

de nouvelles exigences : au-delà de la gestion du groupe, j'anime toutes les réunions du groupe et notamment avec les responsables des commissions, entouré d'une équipe de 8 collaborateurs. Je suis présent à Paris au moins du lundi au jeudi. C'est un travail très intense, et hélas je suis donc moins présent en circonscription, notamment à Ger.

L'arbitrage au plus haut niveau de l'État est une fonction passionnante, je suis en relation fréquente avec l'exécutif et notamment la 1ère ministre et ses ministres que je rencontre plusieurs fois par semaine.

2 QUELLE EST LA LECTURE QUE VOUS FAITES DE LA NOUVELLE CONFIGURATION DE L'ASSEMBLÉE NATIONALE ?

Elle n'a pas la même configuration qu'au précédent mandat. La majorité est relative, ce qui nécessite de trouver des accords et des compromis sur des textes de lois.

Beaucoup de textes ont été adoptés comme sur les énergies renouvelables ou sur le pouvoir d'achat. Mais on peut regretter que certains textes, indispensables sur le plan financier, n'ai pu être adoptés que par l'application de l'article 49.3. Je considère qu'un député doit faire la loi et dispose d'un mandat représentatif et non d'un mandat impératif, je suis pour que le débat démocratique vive sereinement.

On doit, sans oublier nos convictions, légiférer pour l'intérêt général. Ce que j'essaie de faire depuis le début de mes mandats.

3 VOUS QUI AVEZ EU L'HONNEUR DE GÉRER LA COMMUNE DE GER PENDANT 16 ANS EN QUALITÉ DE MAIRE, POUVEZ-VOUS COMPARER UN MANDAT DE DÉPUTÉ ET UN MANDAT DE MAIRE ?

Le maire est dans l'action avec son équipe municipale, j'ai pris beaucoup de plaisir à le faire avec une équipe renouvelée à chaque mandat.

Je suis très heureux de continuer à faire partie de l'équipe municipale actuelle qui agit pour l'intérêt de notre commune et du territoire avec beaucoup de passion, en continuité avec l'esprit mis en place avec les précédents mandats.

Le mandat de député est autre, il est moins dans l'action. Il a un travail de législateur : non seulement faire la loi mais aussi veiller à son application. Il nécessite une présence forte à l'Assemblée Nationale et je regrette parfois que les postures politiques prennent le pas sur le fond des choses.

J'ai eu plaisir en tant que maire de Ger de pouvoir mener des actions en dehors de toute tendance politique, avec simplement le bon sens comme fil rouge.

Hélas souvent à l'Assemblée nationale nous sommes dans des postures, ainsi va le monde politique.. J'aimerais que nous puissions avoir au sein de l'hémicycle la sagesse que j'ai souvent rencontré et que je rencontre encore dans la gestion d'une commune, notamment celle de Ger.

”

Retour sur le **BILAN FINANCIER** de l'année **2022**



	DÉPENSES	RECETTES
INVESTISSEMENT	501 930€	480 498 €
FONCTIONNEMENT	1 421 241 €	1 787 419 €
TOTAL	1 923 171 €	2 267 917 €

Répartition des dépenses de fonctionnement

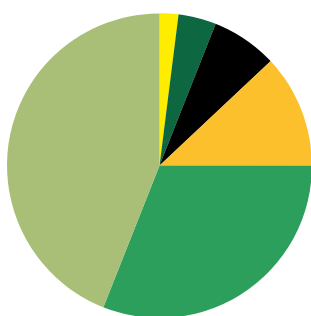

- 44 % Charges de personnel
- 31 % Charges à caractère général
- 12 % Atténuation de produits FNGIR
- 7 % Autres charges de gestion courante
- 4 % Charges financières
- 2 % Charges exceptionnelles, dotations provisions semi-budgétaires & dépenses d'ordre de fonctionnement

Répartition des recettes de fonctionnement

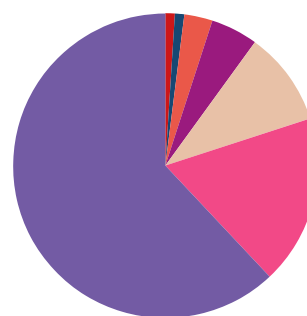

- 62 % Impôts et taxes
- 18 % Dotations, subventions
- 10 % Produit des services des domaines et vente
- 5 % Autres produits de gestion courante
- 3 % Produits exceptionnels
- 1,5 % Remboursement sur salaires
- - de 1 % Recettes d'ordre de fonctionnement

Investissement *Cheminement DOUX*

Ouverture au public du jardin FAUSSAT, propriété communale pour poursuivre les cheminements doux depuis le centre ou la résidence intergénérationnelle vers le rond-point :

MONTANT DES DÉPENSES HT

91 976,54€

Financées par le fonds européen LEADER (42107€), le Conseil départemental des Pyrénées-Atlantiques (5052€) et les fonds propres de la commune. En parallèle de ce projet, les réseaux ont été enfouis le long du cheminement, chemin de Pasquinat.

Les projets **2023** à venir

- **Extension de l'atelier communal :**
Montant prévisionnel des travaux de 322 274 € HT financé par l'Etat (DETR) pour 58 406 € et sur les ressources propres de la commune.
- **Extension de la cantine scolaire, création de deux salles de classe et changement des chaudières :**
Le montant prévisionnel du projet s'élève à 1 316 000 € HT. Les demandes de subvention ont été faites auprès de l'Etat, du Conseil départemental et de l'ADEME.
- **Rachat de la salle communale de la résidence intergénérationnelle à l'Office 64 de l'habitat :**
Le coût de revient est de 165 206 € HT financé par la CARSAT (82 603 €), l'Etat (49 561 €) et les fonds propres de la commune.



CHEMINEMENT DOUX

UN ESPACE SÉCURISÉ QUI FACILITE LA PROMENADE, LE REPOS ET LA CONVIVIALITÉ

Après l'aménagement du jardin près du foyer qui met en valeur le saule pleureur existant, nous poursuivons les travaux du cheminement doux par l'ouverture du jardin FAUSSAT.

Vous pourrez ainsi profiter de la beauté de ce lieu magnifique qui a été légué à la commune par Monsieur FAUSSAT. C'est l'occasion de profiter de cet espace boisé qui permettra de faire une pause sur les bancs de bois, de méditer ou de lire car une seconde boîte à livres y sera déposée.

Grâce à une meilleure connaissance de leur environnement proche, les enfants peuvent ainsi dans ce parc, dans le cadre d'un projet pédagogique encadré, participer à la protection de la biodiversité afin de transmettre leurs savoirs. Les enfants bénéficient d'un espace pour cultiver des végétaux, ils ont étudié les arbres, réalisé un inventaire de leurs essences, construit et installé des nichoirs, etc

Ce cheminement piétonnier connaît actuellement une 2nd phase, qui permettra de rejoindre le centre bourg jusqu'au rond-point du village, en toute sécurité grâce à l'aménagement de trottoirs.

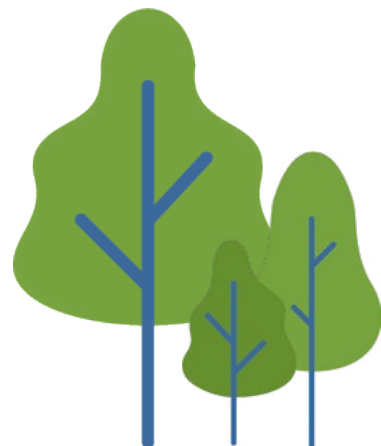

LA MAISON DITE « COUHAILLAT » EN LOCATION

L'équipe de Kinés et ostéo a rejoint dès le mois d'août la maison dite « COUHAILLAT » au centre du village. Les travaux ont pu être réalisés dans les temps pour la continuité de ces services.

Retrouvez au 360 Rue du Gleysia :

- BOURLIAUD Pierre, Kiné & Ostéopathe
- LAMARQUE Véronique, Kiné
- GIMENEZ MARTINEZ Alberto, Kiné
- DESCOLS Sylvain, Kiné
- GARROCQ Amandine, Ostéopathe

Tel : 05.62.96.35.14



DÉFENSE EXTÉRIEURE CONTRE L'INCENDIE

Suite à la nouvelle réglementation en matière de défense extérieure contre l'incendie et afin de renforcer la sécurité sur notre commune, 10 poteaux incendie ont été installés afin de défendre l'ensemble des bâtiments existants et des zones constructibles



CABANE À LIVRES

Une cabane à livres est installée au jardin public. Vous pouvez venir prendre un livre et le remplacer par un autre. Lire sur place, ou non, à votre convenance ! Une seconde boîte sera installée au jardin Faussat.



Extension école

Extension de la chaufferie

Extension pour création d'un rangement

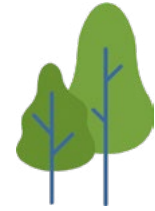
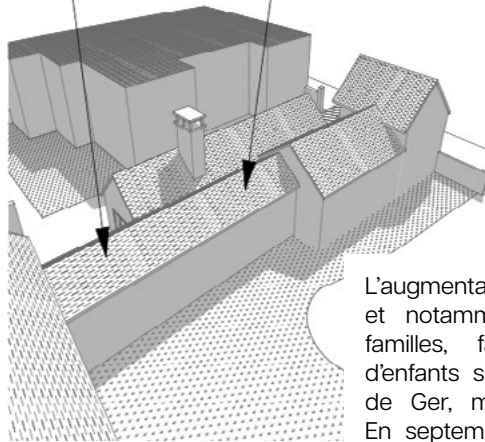

Projet d'extension de la chaufferie et création d'un rangement

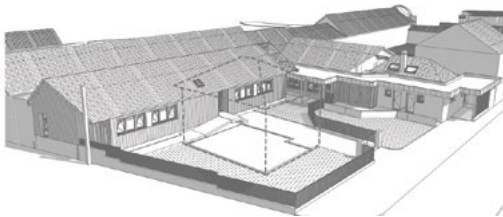

Projet d'extension des classes, réfectoire et cuisine

L'augmentation de la population et notamment l'arrivée de jeunes familles, fait croître le nombre d'enfants scolarisés dans les écoles de Ger, maternelle et élémentaire. En septembre 2022, une quatrième classe de maternelle a été ouverte. D'autre part, la municipalité s'est engagée dans le programme « **Manger Bio & Local, Labels et Terroir** » en 2019, et cela a généré une réorganisation des méthodes de travail, de stockage de produits... Il est donc nécessaire d'agrandir différents locaux de l'école et de réorganiser les installations. Le projet d'extension des écoles de Ger s'articule autour de 3 axes :



FACADE OUEST



FACADE NORD

#1 La création de **deux salles de classes supplémentaires** côté ouest afin de faire face à l'augmentation des effectifs, notamment en maternelle depuis plusieurs années maintenant.

#2 **Rénover et agrandir** les locaux de la cuisine du restaurant scolaire ainsi que le réfectoire. L'objectif est de maintenir ce niveau de qualité dans le temps, en permettant aux agents de travailler dans de meilleures conditions avec une organisation moins tendue.

#3 **La commune, en parallèle revoit le système de chauffage** de l'établissement scolaire dont fait partie la cantine. Le système actuel de chauffage est constitué de deux chaudières alimentées au fioul datant de la fin des années 70.



Extension hangar communal

Ces travaux permettront le stockage de matériels de plus en plus importants. Ils amélioreront le bien-être et la sécurité de nos agents sera renforcée.



DIVERSITAT

Résidence intergénérationnelle et sa salle communale



Débutée en mai 2021, la résidence Diversitat ouvrira ses portes fin avril aux locataires. 16 logements au total dont 12 logements de type T2 pour les séniors, 2 T3 et 2 T4 à l'étage pour des familles.

L'Office 64 de l'Habitat aura la totale gestion des logements. Quant à la commune, elle conservera la gestion de la salle communale d'une superficie de 80m².

Cette salle qui appartient à la commune sera ouverte à tous : locataires de la résidence, habitants de GER et alentours.

Les activités proposées dans cette salle s'inscriront dans un projet de vie sociale proposé par les membres du CCAS (centre communal d'action sociale) et validé par l'équipe municipale.

Seront ainsi proposés dans cet espace commun des activités et des temps conviviaux. Les associations socioculturelles, les professionnels médicaux et paramédicaux locaux seront mobilisés pour certaines activités.

DISTRIBUTION DES COLIS DU CCAS ET REPAS DE L'AGE D'OR

Comme chaque année, les membres du CCAS ont distribué 110 colis au domicile des habitants âgés de plus de 80 ans et 16 auprès des géros et géroses qui vivent en établissement EHPAD. Enfin le repas traditionnel de l'Age d'Or a été organisé le 14 janvier 2023. Ce repas attendu (le dernier datait de 2019), animé par l'orchestre LAGALAYE, a réuni 85 personnes.



La vie à l'école



LES EFFECTIFS

L'ÉCOLE MATERNELLE

Directrice : Magali COULOIR

Équipe enseignante : Magali Couloir (PS/MS), Jean Faurot (PS/MS), Marina Rouméga (MS/GS), Audrey CRIADO (MS/GS) et Mme Abadie

Les agents territoriaux spécialisés des écoles maternelles (les Atsems) accompagnent tout au long de la journée les enfants de maternelle dans leurs activités. Ils apportent une assistance technique et éducative à l'enseignant mais aussi de plus en plus aux animateurs dans le cadre des activités périscolaires. Nos agents sont : ARROYO Roselyne, PHILIPPE Christine, GRIMAUD Sandrine, CARPY Aurélie, SAINT-MARTIN Julien, Maxime CONTE, Elodie DUCOUSSO et Anne ESPERANCE (remplacements).

Effectifs école maternelle 2022/2023 : 99 enfants (répartis en 4 classes)

- 25 Petite et moyenne section
- 24 Petite et moyenne section
- 26 Moyenne et grande section
- 24 Moyenne et grande section

Pour la rentrée prochaine de septembre 2023, nous avons 150 enfants inscrits en maternelle (35 petite section, 27 moyenne section et 38 grande section).

☎ Ecole Maternelle : 05 62 31 50 03

L'ÉCOLE ÉLÉMENTAIRE

Directeur : Gilles LERE-PORTE

Équipe enseignante : Christelle Tapie (CP/CE1), Gilles Lere-Porte (CP), Audrey Richard (CE1/CE2), Hélène Bouchereau et Charlotte Jouancastay (CE2), Amélia Lemaitre (CM1), Pascale Lapouble (CM2)

Effectifs école élémentaire 2022/2023 : 142 enfants

- 35 élèves en CP
- 31 élèves en CE1
- 29 élèves en CE2
- 22 élèves en CM1
- 25 élèves en CM2

À la rentrée prochaine de septembre 2023, nous comptons 150 enfants inscrits en élémentaire.

☎ Ecole Élémentaire : 05 62 31 57 50

INFORMATIONS PÉRISCOLAIRE

CANTINE

Enfant résidant à Ger, Aast ou Oroix **3,80€**

Tarif repas exceptionnel (non inscrit dans les délais impartis) :
Enfant résidant à Ger, Aast ou Oroix **4€**

Nous rappelons que les annulations cantine sont à signaler auprès du secrétariat de mairie le jour même de l'absence avant 9h30, par mail ou téléphone.

Marilyne SORBET et Serge HAMRI préparent les repas sur place. Ils sont aidés au service et à la surveillance par Elodie SOLANET, Annie GARCIA, Nathalie BLED et Sabine CANU

GARDERIE

Horaire : 7h15 à 8h35 et 16h40 à 18h45

Enfant résidant à Ger :

- Occasionnel (de 1 à 6 fois /mois) **5€/jour**
- Forfait (à partir de 7 jours/mois) **30€** (15€ à partir du 3ème enfant)

Projet jardin FAUSSAT

Les jardiniers en herbe

Les enfants de la classe de CP ont peint en février les 6 bacs potagers situés au Parc Faussat. Ils cultiveront ainsi leurs végétaux dès le printemps.



La visite **MAGIQUE** ”

Le Père Noël en visite dans les classes

Toujours un peu en avance sur le calendrier, en raison des vacances scolaires, le Père Noël de Ger a rendu visite aux élèves des écoles maternelle et élémentaire, la matinée du 16 décembre. Accompagné par deux lutins, Arnaud et Marion, de l'association des parents d'élèves et toujours accueilli aussi chaleureusement, avec un brin de curiosité ou d'émerveillement, il s'est rendu successivement dans les différentes classes.

Après sa petite enquête sur la qualité du travail des enfants et sur leur bonne éducation, il a remis à chacun, ainsi qu'aux enseignants un petit cadeau de Noël, auquel tous ont été très sensibles. En retour, avec les remerciements d'usage, il a eu droit à l'interprétation de quelques chants de circonstance, en français et en Anglais qui ne l'ont pas laissé indifférent.



Le Père Noël en visite dans la classe de CP de l'école de Ger

Pressé par le temps et rappelant qu'il passerait dans chaque maison durant la nuit de Noël pour déposer auprès de chaque sapin d'autres cadeaux plus importants, il a disparu du paysage, avec une pensée émue pour le Père Noël des années précédentes, contraint récemment, d'abandonner son costume et sa hotte pour une autre galaxie étoilée (paix à son âme) et céder la place à un nouveau collègue pour assurer désormais les tournées de fin d'année. Yves Dupetit

L'APEG

L'association des parents d'élèves

C'est un petit groupe de parents volontaires et dynamiques qui souhaitent s'investir au profit des enfants de l'école. Elle se compose de 34 membres dont 7 élus formant le bureau pour cette année 2022/2023.

L'APEG met en place des actions durant l'année scolaire telles que la tombola, vente de chocolats ou de fleurs, qui permettent de récolter des fonds pour financer des sorties, spectacles ou tout achat de matériel destiné aux écoliers en collaboration avec les enseignants.

Pour le plus grand bonheur des petits comme des grands, l'APEG organise un marché de Noël, la kermesse ou comme cette année une boom d'Halloween et le Carnaval qui ont rencontré un franc succès. Dans un esprit toujours convivial, cette



équipe de bénévoles se réunit plusieurs fois dans l'année pour préparer et assurer ces différents événements. L'assemblée générale se tient à chaque rentrée, où est convié tout parent qui souhaite intégrer cette belle association.

A bientôt !



LES FÊTES DE GER





COMITÉ DES FÊTES

Place aux festivités !

Qui sommes-nous ? Nous sommes une association de jeunes habitants du village et nous sommes là pour divertir les habitants de GER au travers de nombreux événements, notamment durant les fêtes de Ger. Cela permet d'intégrer les nouveaux habitants à la culture locale et aussi d'impliquer les jeunes fraîchement majeurs dans la vie du village afin de tisser des liens intergénérationnels. Actuellement, nous sommes une soixantaine de jeunes qui avons de 17 à 23 ans (voire plus) avec tous le même esprit : travailler en s'amusant ! Et nous espérons que le comité va continuer d'exister encore longtemps.

LES FÊTES DE GER

Les fêtes de Ger s'étendent du vendredi au lundi lors du dernier week-end de juillet. De nombreuses activités sont présentes pour petits et grands : fête foraine, repas, activités sportives, spectacles sans oublier les différents bals qui viennent rythmer les soirées. Mais la plus grande fierté qui vient clore ces 4 jours merveilleux, c'est la Garbure Géante ! Ce repas mythique inscrit au Guinness des records accueille jusqu'à 2500 convives ! Des anciens membres du comité et des communes voisines viennent nous prêter main forte afin qu'elle reste délicieuse ! Elle ouvre ensuite le bal sur le concert de notre ami Michel Lagalaye et les gerois se laissent aller à quelques pas de danse...



FÊTES DE GER

DU **VENDREDI 28 JUILLET**
AU **LUNDI 31 JUILLET 2023**

On espère vous y voir nombreux !



Octobre ROSE 2022

TOUS UNIS AUTOUR DE LA LIGUE 64

La deuxième édition "Octobre rose" s'est déroulée le samedi 22 Octobre 2022. Elle a débuté par une marche, deux parcours de 4 et 8 km étaient proposés. 216 participants ont emprunté les 2 circuits tracés par les bénévoles du club de randonnée "Lous Passa Camins". Après une collation, les différentes sections du F.R.O.G ont animé cette journée : les 4 Saisons, Tableaux de Sable, Zumba, Modern jazz, la Chorale "à Travers Chants". Divers intervenants ont présenté les actions liées à leurs métiers : socio-esthéticienne, kinésithérapeutes, orthopédiste-orthésiste, diététicienne, sage-femme. Durant tout le mois un atelier auto-palpation, animé par une infirmière "Asalé" et une sage femme, a reçu 38 visites au cabinet médical. Sur le parvis du foyer étaient organisées par la Ligue 64 des activités sportives et mis en service le stand "Vélo smoothie", une manière de produire de délicieux smoothies, grâce à la force des mollets.



Un concours de dessins des enfants de l'école, sur le thème "rose", était organisé par l'association des parents d'élèves, 5 enfants ont été récompensés par un jury d'enfants. Les photos artistiques qui décoraient la salle du foyer ont été réalisées dans les jardins du château de Gardères, gracieusement mis à disposition par les propriétaires.

Cette édition 2022 s'est conclue par la présentation d'une pièce de théâtre, intitulée "Il y a du monde au balcon" et interprétée par la compagnie "Les tutors". Ce spectacle a été financé par la communauté de communes Nord Est Béarn, et mis en place par la bibliothèque de Ger. La commune a reversé à la ligue64 la somme de 2756,24 €.

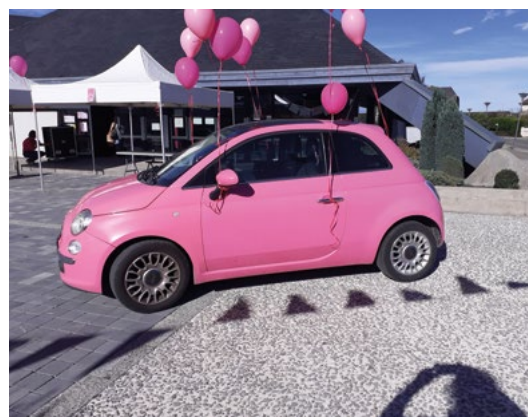

La Géroise

LE SUCCÈS DE LA 23ÈME ÉDITION



Après une interruption de deux ans due à la COVID, pour cette 23ème édition, la Géroise a retrouvé ses quartiers au stade de Ger. Sous la responsabilité de Patrick CLAVÉ (LPC) et Francis PONNEAU (FROG), entourés de l'équipe des bénévoles, cette édition de « reprise » a été une réussite.

530 participants, 280 marcheurs et 250 vététistes, se sont alignés au départ des divers circuits proposés :

- 2 circuits pédestres 8 et 16 km
- 4 circuits VTT 8, 16, 25 et 35 km.

L'édition 2023, se déroulera le Jeudi 18 mai 2023.

Nous vous attendons nombreux.
Patrick Clavé.



Rendez-vous le

JEUDI

18 MAI 2023

pour la prochaine édition

Téléthon

36 ÈME ÉDITION

Des crêpes, des objets de Noël et une marche.

Pour cette 36ème édition du Téléthon, Evelyne Marchand, la présidente du FROG et son équipe de bénévoles ont choisi un certain nombre d'animations, réparties sur 3 journées (2, 3 et 4 décembre), afin de récolter des fonds pour permettre à l'Association AFM - Téléthon de poursuivre son combat contre les maladies génétiques rares.

Ainsi, durant ces 3 jours vous avez pu retrouver la traditionnelle confection et vente de crêpes, au Foyer rural, une vente d'objets confectionnés par la section des "4 saisons" du Frog et la marche de Ger à Pontacq a été organisée par l'association Lous Passa Camins.



Le dimanche sur le parvis du Foyer rural a eu lieu une vente au marché des producteurs de barquettes de salmis de chevreuil, offert par l'association communale des chasseurs de Ger et préparé par les cuisiniers habituels du Frog. Yves Dupetit



Accueil de familles UKRAINIENNES



L'ÉLAN DE SOLIDARITÉ DES GÉROIS

Les habitants de GER ont répondu très favorablement à l'Appel national aux dons pour du matériel médical et des produits de première nécessité à destination de l'Ukraine : 32 cartons de produits d'hygiène, 16 cartons de produits de secours (médicaments, pansements, compresses...), 15 sacs de couvertures, sacs de couchages et deux lits de camps ; soit au total 4 m³ de dons acheminés au parc des expos à Pau par le camion de la commune.

La mairie de GER a aussi répondu à la demande de la Préfecture, en mettant à disposition la maison dite « FAUSSAT » face à l'urgence de relogement des personnes déplacées.

L'ACCUEIL À LA MAISON DITE « FAUSSAT »

Dans un premier temps, deux familles ont été hébergées chez un couple gérois durant quelques mois en attendant la mise à disposition de la maison communale. Des travaux de réhabilitation ont pu être effectués par des agents municipaux, des professionnels mais également des bénévoles.

Dans le cadre de son équipement cette maison d'accueil a pu bénéficier de dons :

- de l'enseigne Litrimarché et de la Compagnie du Lit de Ibos pour des dons de matelas et sommiers.

- de l'entreprise Boulanger de Ibos pour les dons d'équipements de première nécessité (machine à laver, réfrigérateur, micro-onde, cafetière et plaque de cuisson)

Une demande de financement pour « l'accueil et l'hébergement de déplacés ukrainiens sous protection temporaire en France » a été déposée auprès du groupe ADEO (Leroy Merlin). Les projets visés par cette aide : travaux de réhabilitation de logements permettant l'accueil de déplacés : gros œuvre, second œuvre, remise en état, aménagement et en complément si besoin d'ameublement. Le dossier a été accepté.

Le groupe ADEO a versé une aide financière permettant à la commune de prendre en charge le coût de ces



Lorsque l'entreprise Boulanger a livré les équipements de terre nécessité à la maison Faussat



travaux et l'achat de matériels auprès de l'enseigne Leroy Merlin.

Nous remercions une fois de plus toutes ces enseignes, et toutes les personnes qui se sont mobilisées pendant la durée des travaux.

A ce jour il reste une famille logée : une maman et ses deux enfants qui sont scolarisés à GER. Cette dame, entourée de bénévoles est dans une démarche d'insertion professionnelle, d'apprentissage de la langue et elle envisage le retour à l'emploi.



MERCI !

CÉRÉMONIE DU 19 MARS

Pour cette 60^{ème} journée nationale du souvenir et du recueillement à la mémoire des victimes civiles et militaires de la guerre d'Algérie et des combats en Tunisie et au Maroc, les anciens combattants de la commune se sont rassemblés devant la stèle du monument aux morts, aux côtés de Pierre Grimaud, président local de la Fnaca, du maire, Jean-Michel Patacq, des membres du conseil municipal et du commandant Olivier, du 1^{er} RHP. Après les remerciements d'usage pour la participation de chacun à cette commémoration, Pierre Grimaud a rappelé les décès récents de ses camarades, Michel Lamarque, Michel Auburgan, Marie-Thérèse Lère-Porte et salué la mémoire de son prédécesseur, Joseph Choy. A son tour, le maire, après le dépôt d'une



gerbe, a procédé à la lecture du message de la ministre déléguée auprès de la ministre des armées, suivie d'une minute de silence et d'une marseillaise entonnée à l'unisson. Puis les participants se sont

dirigés vers la place de la Paix, pour un nouveau temps de recueillement devant la plaque commémorative des 4 conflits qui ont endeuillé notre pays, avec en toile de fond, le drame ukrainien. Yves Dupetit.

CÉRÉMONIE DU 11 NOVEMBRE Le devoir de mémoire

La traditionnelle cérémonie du 11 Novembre s'est tenue en présence notamment de Jean-Michel PATAcq, du Député de la circonscription, Jean-Paul MATTEI, de Monsieur Pierre GRIMAUD (Président de la section communale des Anciens Combattants), des élus du conseil municipal, d'une délégation du camp militaire de GER sous les ordres du Commandant OLIVIER (1^{er} RHP de TARBES) ainsi que de nombreux gérois. Elle a été marquée par la remise des médailles de La Croix du Combattant à Messieurs Bernard SIGNAT et Jacques MORILLAS (conseiller municipal).



ANCIENS COMBATTANTS Réunion & repas



Le 16 Septembre 2022 la section de GER présidée par Pierre GRIMAUD a reçu dans la salle du stade de rugby l'assemblée générale départementale des Anciens Combattants. Après une matinée studieuse, les participants se sont retrouvés autour d'un excellent repas concocté par notre équipe locale de cuisiniers (Christine, Patrick, Alain, Manu et Guy).



BIENVENUE

AUX NOUVEAUX HABITANTS DE LA COMMUNE



Photo (Y.D.): Ils étaient près d'une centaine d'invités à participer à l'accueil des nouveaux habitants à Ger

En raison de la crise sanitaire, les regroupements de fin d'année en 2020 et 2021 n'avaient pu avoir lieu. Devenus à nouveau possibles en 2022, pour renouer avec la tradition et souhaiter comme il se doit, la bienvenue aux nouveaux résidents dans la commune, le maire, Jean-Michel Patacq, leur avait adressé une invitation pour un pot de l'amitié, le vendredi 16 décembre, dans la salle des fêtes du Foyer.

En réponse, plus de cinquante personnes avaient répondu favorablement à cette proposition, tout à fait conviviale. Etaient également présents, les responsables des 37 associations qui œuvrent au quotidien pour que le village reste dynamique et attrayant pour le plus grand nombre.



Une belle occasion de présenter les membres du conseil municipal et de les remercier pour leur engagement dans la gestion de la commune, en s'inscrivant dans la continuité de ce qui avait été projeté auparavant, tout en proposant des actions inédites.

Ger était et reste un village rural des plus attractif, en raison de sa position géographique et sa population ne cesse de s'accroître régulièrement, au point de compter aujourd'hui 2022 habitants. Grâce aux 25 sections gérées par le Foyer rural omnisports de Ger (FROG) et aux 14 clubs associés, l'animation culturelle et sportive qui concerne également les communes avoisinantes est, à bien des égards, exemplaire et reste tout à fait favorable à l'intégration de nouveaux adhérents.

D'ailleurs, après le dernier forum des associations du mois d'août, certains ont déjà trouvé leur place au sein d'une vie locale riche en possibilités sportives et/ou culturelles.

Après le rappel de l'utilité de la Communauté des communes Nord-Est Béarn, dans les gestions communales (la crèche, le centre de loisirs, pour Ger), par Xavier Massou, vice-président de la CCNEB et les remerciements d'usage, chacun a

été invité à partager le pot de l'amitié et à poursuivre les échanges autour d'un copieux buffet offert par la municipalité.

Yves Dupetit.

NOUVEAU PRÊTRE

Les paroissiens ont vécu les 11 derniers mois sans prêtre attiré. Le 11 septembre, en l'église de Ger, François Bisch, vicaire général du diocèse de Bayonne, entouré des membres du clergé voisins, a célébré la messe d'accueil et de présentation de Jérôme PROSDOCIMI, nouveau curé de la paroisse Saint-Michel du Montanères.

N° tel Presbytère
05 62 31 58 19



La FIBRE

ARRIVÉE DE LA FIBRE SUR LA COMMUNE

Les usages numériques quotidiens nécessitent de plus en plus de débit que les technologies ADSL (réseau cuivre) et satellite.

Pour répondre aux attentes des particuliers, seule la technologie fibre optique couvre tous les besoins proportionnels à l'accroissement des usages.

Désormais la quasi-totalité de la commune est desservie par la Fibre.

Vous pouvez consulter le site www.thd.64.fr et regarder si votre habitation est éligible à la Fibre :

Si c'est le cas : vous pouvez contacter un opérateur afin de changer d'abonnement et évaluer si des travaux sont nécessaires de votre maison jusqu'au réseau.

Si vous constatez que ce n'est pas le cas : contactez les services THD grâce au formulaire de contact via « la foire aux questions ».

Pour les nouvelles constructions : THD vous demandera de signaler le logement via une plateforme dédiée : www.xp fibre.fr.

com en joignant votre autorisation de permis de construire, certificat numérotage (à demander en mairie), plan cadastral, etc. Une mise à jour de la dénomination des voies et de la numérotation des logements a été réalisée sur la commune :

La localisation de l'habitation, à partir d'une adresse précise, contribue à améliorer :

- **votre sécurité :** services d'urgence, police, gendarmerie

- **l'efficacité des services :** La Poste, ERDF, INSEE, les fournisseurs d'accès de téléphonie, etc.

- **le déploiement de la fibre optique** car pour pouvoir en bénéficier chaque foyer doit avoir une adresse conforme.

La plupart des logements de GER possédaient déjà une adresse conforme. Cependant quelques logements se sont vus attribuer un suffixe (de type A, B, C, D) au numéro de voirie actuel, ou une nouvelle dénomination de la voie et donc l'attribution d'un nouveau numéro d'habitation.

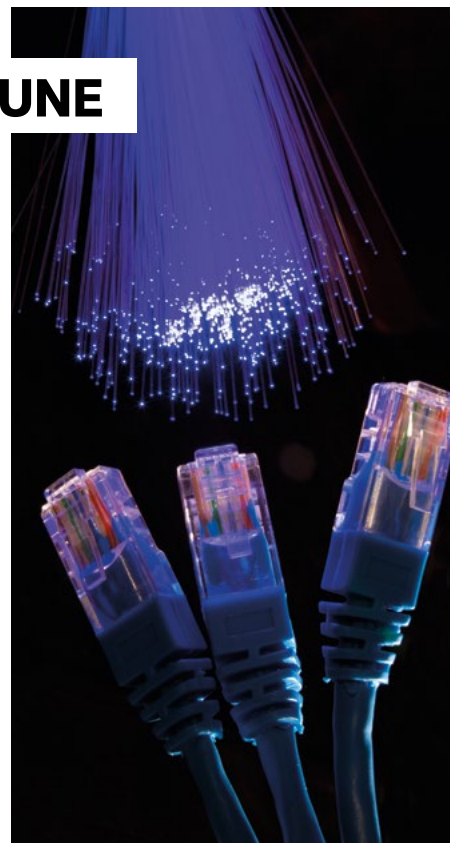

Le BESTIAIRE Pyrénéen

UN PUBLIC CONQUIT



Photo (Yves Dupetit): Le spectacle présenté par les artistes de la Compagnie Phauna et par Caroline Muller, responsable pédagogique.

Le spectacle intitulé «Apéros du bestiaire pyrénéen» a été présenté le vendredi 9 décembre, au Foyer rural de Ger.

Depuis plus de 20 ans, des efforts importants ont été entrepris pour améliorer les connaissances du patrimoine naturel en Aquitaine.

D'abord, pour recenser les espèces et estimer ensuite, les risques de les voir disparaître. Parmi les différentes actions de sensibilisation à une biodiversité de plus en plus menacée, le spectacle de l'Association Education Environnement 64, initié par Caroline Muller, responsable pédagogique, et intitulé l'«Apéro du Bestiaire », a été présenté, le vendredi 9 décembre au foyer rural de Ger. Cette représentation pour le moins originale a entraîné le public dans un univers poétique où évoluaient les êtres de la montagne (humains, animaux domestiques ou sauvages, proies ou prédateurs...), tous se retrouvant, en rêve, pour une trêve bienvenue, sous la forme de dessins réalisés par la spécialiste de ce genre de création, Emilie Tarascou, dessinatrice de cinéma d'animation. Simon Kansara, artiste musicien, avec sa douzaine d'instruments électro-acoustiques, de créer également en direct, une musique aérienne, en fonction des images projetées sur un grand écran.

Un spectacle d'une durée de 45 minutes dont l'originalité technique et la poésie sous jacente ont été saluées comme il se devait, chaleureusement, par les spectateurs, avant de partager le verre de l'amitié, offert par la municipalité. Yves Dupetit.

ÇA BOUGE À GER !

USEP GER SÉRON-BÉDEILLE

Vibrons rugby !



Suite au projet initié par Max Naude, et après quelques réunions et deux journées découvertes avec les jeunes de L'USEP et Lembeye, le projet de rassemblement s'est concrétisé. Nous avons donc engagé 2 équipes, une en National, l'autre en régional. Beau projet qui s'est agrandi avec les U14 et U16 cette année.

Seniors : Une belle année et quelle année, avec une qualification pour les 2 équipes, la montée en Fédérale 2 et un immense parcours en championnat de France pour l'équipe 1 avec un titre de Champion de France Fédérale 3 saison 2021 – 2022. 11 Bus et des voitures ont suivi cette belle finale et une grande fête le soir pour le retour des Champions sur le stade de Ger où plus de 1500 à 2000 personnes attendaient les champions et finir la soirée ensuite au foyer à Séron. Cette date du dimanche 26 juin restera à jamais gravée dans la mémoire du club et de tous et qui récompense le travail la formation des éducateurs de l'école de rugby, cadets et juniors.

Merci aussi à la municipalité de Ger pour son aide permanente.

Jean-Luc Lussman
Co-président.



Après pratiquement 2 saisons blanches pour cause de pandémie, nous avons pu commencer l'année 2022 toujours sous restrictions pendant 4 mois et la terminer tardivement sans interruption de rencontres.

L'effectif global de L'USEP pour cette saison 2021/2022 était de 363 licenciés : 289 joueurs, 31 entraîneurs/éducateurs diplômés, 4 arbitres, 38 dirigeants licenciés, ainsi que 65 dirigeants titulaires d'un « Pass Volontaire » soit un effectif global de 428 membres au club. Auxquels il faut rajouter

les bénévoles qui viennent nettoyer les vestiaires à Ger ainsi que ceux qui viennent donner un coup de main aux buvettes de Ger et Séron le dimanche.

L'effectif par catégories de joueurs est de 72 séniors 34 juniors 32 cadets 151 à EDR

Ecole de Rugby : Effectif de 151 enfants dont 14 féminines de la catégorie -6 ans à -14 ans.

Cadet – 16 ans (années 2006 2007) : L'effectif était de 32 joueurs.

Juniors EUL (L'Usep Lembeye) – (années 2003 2004 2005) : Effectif de 34 joueurs



LAURA TERREAUX

Géroise et championne !



La Géroise **Laura Terreaux** remporte avec son équipe Euskadi Sevens le championnat de **France Challenge Féminin 2022**, Rugby à 7. Beaucoup de champions (nes) à Ger cette année !

Bravo
LAURA !



AMALIYA

Championne de GYMNASTIQUE

Jeune gymnaste ukrainienne de 10 ans, réfugiée à Ger avec sa mère et sa petite sœur, Amaliya n'a pas tardé à s'illustrer en compétition avec le Rythmic club tarbais. Elle a remporté, en Espagne, une médaille d'or à la corde. Elle atteint la plus haute marche du podium du tournoi international « Grand Premium », à Platja d'Aro, en Espagne en juillet dernier.



Une athlète
en **OR !**

SECTION DANSE & PILATE

Rendez-vous le 10 juin 2023 !



La section danse a été créée en 2009. Gwenaëlle, professeur de danse diplômée d'état, nous a rejoint en 2012 avec un effectif de 40 élèves, il s'élève aujourd'hui à une centaine. Nous proposons des cours de danse destinés à toutes les catégories d'âge, ainsi qu'un cours de Pilates.

Nous avons participé au concours de danse classique Tsirelle deux années consécutives, Mélissa a obtenu le 2^e prix et la médaille de bronze. Un nouveau cours de danse classique adultes s'est ouvert cette année.

La section a participé à l'évènement Octobre Rose en proposant une chorégraphie de son cours avancé.

Un mini spectacle s'est déroulé avant les vacances de Noël suivi d'un goûter pour conclure cette fin d'année.

Nous vous attendons pour le gala de fin d'année le samedi 10 juin à 16h30 et 20h qui fêtera les 10 ans de la section avec Gwenaëlle sur le thème de « Alice aux pays des merveilles ».

ZUMBA & GYM DU SOIR

Pour garder la forme

ZUMBA Adultes : Les cours ont lieu le lundi soir au Foyer de 20h30 à 21h30 avec Marine ou Elodie (présente sur la photo)

GYM DU SOIR : Les cours ont lieu 3 fois par semaine : mardi, mercredi et vendredi de 20h30 à 21h30 avec 2 coachs Alexis et Benoît.

Une nouvelle activité pour les enfants de 8 à 14 ans :

La ZUMBA.

Les cours ont lieu les vendredis de 19h à 20h au Foyer encadrés par une professeure Marine et des mamans.



YOGA

Bon pour le corps et l'esprit

Le Yoga est une excellente pratique pour le corps et pour l'esprit !

Il permet d'étirer les muscles, d'en solliciter certains que nous avons oubliés tout en apportant relâchement et souplesse. Le yoga permet également de prendre du recul sur ce que nous vivons au quotidien et sur les événements de notre vie.

Postures, respiration, « Pranayama » (contrôle respiratoire) et méditation sont autant d'outils pour amener le calme du mental et la détente du corps. Une trentaine de personnes participent aux deux cours de Yoga sur Ger qui se déroulent les mercredis à 10h30 au Foyer Rural et jeudi à 21h30 au DOJO.

Diplômée de l'ENPY (École Nationale des Professeurs de Yoga), c'est pour moi un véritable bonheur de partager ma passion du yoga.



Veronique Constanty

Alti Zen – Yoga : « sur le chemin du bonheur... »

06 16 20 07 61



FOYER RURAL GER TENNIS

Belle année en perspective

La saison précédente avait débuté dans la plus grande incertitude concernant l'avenir du club suite à l'abandon de ses fonctions de notre éducateur depuis plus de dix ans ; les demandes auprès de la « bourse de l'emploi » du comité départemental de tennis s'étaient avérées infructueuses. Mais un réel « coup de chance » avait mené vers nous une personne de qualité, autoentrepreneur dans son mode de fonctionnement.

Ne pouvant poursuivre cette saison, nous avons encore dû faire appel à notre comité, mais cette fois avec succès puisque trois personnes nous ont contactés, intéressées pour venir travailler chez nous ; c'est avec la première « touche » que nous avons conclu un CDI Intermittent et que le jeune Hugo RYBA est devenu notre salarié pour 8h/semaine ; bon choix, il est apprécié de tous, enfants et adultes, pour son dynamisme, ses méthodes de travail, son implication.

Notre effectif a sensiblement augmenté: 21 jeunes (dont 8 filles), soit + 6, et 13 adultes (dont 3 dames), soit + 1 ; selon notre « mode de fonctionnement », nos créneaux d'occupation de la salle omnisport, l'emploi du temps de notre éducateur, nous sommes presque à « effectif complet » mais nous pouvons encore accepter enfants et adultes, il n'est pas trop tard !

Sur le plan sportif nous avons pu renouer cette année avec la « compétition » : nous avons amené 2 petites filles au 1er rassemblement « En Avant les Filles » ce qui n'était plus arrivé depuis au moins 10 ans, et nous avons engagé une équipe masculine en « Trophée d'hiver » par équipe (ici aussi c'est une reprise depuis au moins 8 ans) ce qui a permis d'inclure nos deux jeunes de 17 ans. La prochaine étape concernera les compétitions par équipes jeunes pour renouer avec des pratiques club « normales ».

Après l'inquiétude des derniers démarrages de saison, il y a donc quelques signes positifs encourageants, espérons qu'ils le resteront ! Merci à tous ceux qui nous font confiance.

Sportivement à tous.



*Armand Castro,
président
du FR Ger tennis*



VÉLO

Ils en ont sous la pédale !

Malgré quelques grincements de genou ou de dos pour certains, les retraités de la section cyclo/vtt se maintiennent en forme en pédalant toutes les semaines si le temps est favorable.

Au cours de l'année 2022 avec l'aide de notre remorque vélo new look, nous avons fait plusieurs départs délocalisés pour gravir les cols d'Aspin, Hourquette d'Ancizan, Pont d'Espagne, lac d'Estaing, Chiroulet, sans oublier le col des Tentes 2206m point haut de notre saison !

Après s'être transformé en crêpier aux maillots violets lors du Téléthon, notre groupe a démarré la nouvelle saison 2023 par une journée « gastrorugbyphile » au restaurant Miramont suivi d'un match de rugby USEP/FC Lourdaise, tout ça dans une bonne ambiance.

Pour les cyclos amateurs VAE ou Musculaire, les sorties ont lieu le mardi de 60 à 100km suivant la saison avec des parcours mêlant toujours patrimoine, surprise, convivialité et gastronomie.





ENTENTE BÉARN BIGORRE JUDO

Venez nous rencontrer !

Venez nous rencontrer ! La saison est lancée. L'Entente Béarn Bigorre Judo propose 3 disciplines accessibles à tous !

Le JUDO : nouveau créneau cette année pour les 4 ans le mercredi à 17h00 pour un cours d'éveil judo.

D'autres créneaux horaires sont disponibles le lundi, le mercredi et le jeudi. Notre objectif est de faire connaître au plus grand nombre cette formidable discipline à travers ses valeurs éducatives et sportives.

Le TAISO : Cette discipline très complète permet de renforcer son corps mais comprend aussi des mouvements qui améliorent la coordination, l'équilibration et la souplesse. Tout cela de façon très ludique et dans la bonne humeur. Il n'est pas nécessaire d'être un grand sportif pour démarrer l'activité.

Le JUJITSU : À destination des adolescents et des adultes, cette discipline regroupe plusieurs techniques d'auto-défense pour apprendre à réagir en cas d'agression et développe la confiance en soi.

Les cours sont dispensés par des professeurs diplômés.

Notre page Facebook pour suivre l'actualité et les rappels d'événements tout au long de la saison :

<https://www.facebook.com/bearnbigorrejudo/>

*3 disciplines
accessibles à tous !*



Equipe M7 M9 M11 Ger



Equipe Pré-Nationale Ger



Volley Equipe R2 Ger

VOLLEY

En route pour une saison riche!

Les années passent, inexorablement, depuis 30 ans et la pratique du volley est toujours présente à Ger. Durant toutes ces années, notre club a su évoluer et s'adapter à toutes les situations (même à celle de la pandémie) en proposant la découverte du volley à tous et en faisant progresser ses équipes jusqu'au plus haut niveau.

Aujourd'hui, l'accueil de volleyeurs (filles et garçons) de tous les âges permet d'aligner de nombreuses équipes. Tous les créneaux d'entraînement et de matchs sont complets pour le plus grand plaisir de la pratique de ce sport.

L'équipe fanion, composée de 13 joueuses, évoluera cette année encore en championnat Pré-National. L'équipe Régionale 2, forte de 14 joueuses, se mesurera aux équipes du Béarn, des Landes et du Pays Basque.

Une équipe M18 a été créée cette année, afin de permettre à des débutantes d'avoir du temps de jeu. Et oui, il n'y a pas d'âge pour commencer la pratique de ce sport ! Les M15, grand groupe composé de 17 joueuses, oscilleront entre championnat «élite» (en 6 contre 6) et championnat «proximité» (en 4 contre 4) et tenteront de faire aussi bien que l'année dernière, nos M15 « élite » ayant fini 3ème de leur Championnat Ligue Nouvelle Aquitaine en Juin 2022.

L'école de volley est composée d'un groupe de 16 enfants dans les catégories M7-M9-M11 et de 8 enfants dans la catégorie M13. Tous ces jeunes volleyeurs et volleyeuses représenteront fièrement les couleurs du club de Ger dans des championnats de proximité.

Ces effectifs (près de 70 volleyeurs et volleyeuses) laissent augurer une saison aussi riche que la saison passée, tout cela grâce à une nouvelle équipe dirigeante et des coachs investis qui partagent leur passion du volley-ball, accompagnant petits et grands. Sportivement.

Vous pouvez retrouver toutes les informations sur les réseaux sociaux : Facebook et Instagram (@ger.volley) Sportivement.

*Bonne saison
2022-2023 !*

GYM VOLONTAIRE À découvrir

Nous avons eu de nouvelles adhérentes et nos séances sont toujours effectuées avec le dynamisme et la bonne humeur de Françoise Lens.

Vous pouvez, si vous le désirez, venir découvrir une séance.

Les cours se font au dojo le Mardi et le Vendredi de 9H30 à 10H30.

Michèle Alvarez



BADMINTON Déjà 6 ans d'existence !



Le badminton au sein du FROG entame sa 6ème année et augmente son niveau de jeu. Les mercredis à partir de 21 h ainsi que les dimanches à partir de 9h30, Christelle, Arnaud, Vivien et Jérôme vous accueillent pour vous faire découvrir ce sport qui nécessite toutefois une bonne condition physique. Accessible à tout le monde, à partir de 13 ans et quel que soit

votre niveau, venez découvrir ce sport. La section prête raquettes et volants gratuitement tout au long de l'année. Pour plus de renseignements, vous pouvez contacter Jérôme au 0661550360, par mail à ger.frog.bad@gmail.com ou sur la page Facebook du badminton Ger.

Sportivement votre !

LOUS PASSA CAMINS Ne marchez plus seul !

LOUS PASSA CAMINS, club de marche créé en 2005, est affilié à la Fédération française de randonnée pédestre (FFRandonnée). Il est le premier club des Pyrénées Atlantiques en terme d'adhérents. Le LPC, c'est 263 adhérents, 41 animateurs et 35 baliseurs. Le club organise, outre les sorties hebdomadaires, des séjours sportifs et culturels :

Pour 2023, il est prévu :

- 1 séjour raquette à neige à SALARDU début mars 2023
- 1 séjour d'une semaine dans le Queyras début juin 2023
- 2 séjours en itinérance de 4/5 jours début août 2023
- 1 séjour d'une semaine en Corse mi septembre 2023

L'organisation des sorties

La marche nordique : Une sortie marche nordique est programmée le lundi matin, elle comporte deux circuits MN1 et MN2 de longueurs différentes.

La rando santé : Le club est labellisé Rando Santé, cette pratique de marche douce s'adresse à des personnes capables de se déplacer mais qui pour des raisons pathologiques, physiologiques ou



psychologiques n'ont pas une progression de marche « normale », mais qui veulent reprendre une activité physique.

Les sorties des mercredis : Elles se déroulent en plaine dans un rayon de 30 à 40 km autour de Ger.

Les sorties des vendredis : Elles s'effectuent en montagne, dans le piémont pyrénéen en automne, en haute montagne au printemps et en été et en raquettes à neige l'hiver.

Pour toutes ces sorties, 4 groupes de niveau sont constitués. Les sorties raquettes sont préparées en fonction de l'enneigement. Les longueurs et dénivellées du circuit sont adaptées aux conditions du manteau neigeux pour permettre au plus grand nombre de participer. Les maîtres mots du club sont cohésion et convivialité alors ne marchez plus seul, rejoignez nous !



Pour tous renseignements, vous pouvez vous adresser à : Patrick CLAVE, Président, au 0786393317 ou par mail : pat.clave.lpc@gmail.com
Maryvonne DARRIEUMERLOU, secrétaire au 0618016782 ou par mail : maryvonne.darrieumerlou@orange.fr
Gisèle BASTROT, au 0675917667 ou par mail : loumi4@orange.fr

*« Seul on va plus vite,
ensemble,
on va plus loin »*



PELOTARI CLUB GER Pour petits et grands !

Le Pelotari Club de Ger attire les petits et grands de 6 à 80 ans.

Cette saison, le club compte près de 130 licenciés. Nos jeunes de l'école de pelote sont accompagnés par 2 éducateurs diplômés les mardis et jeudis soirs. Les séniors dames et hommes se partagent les autres soirs de la semaine.

Plusieurs titres locaux et nationaux ont été remportés lors de la saison passée par nos « petits-touts » et nos géroises Pauline DUMOURA et Coralie TRILHE ont conservé pour la deuxième année consécutive leur titre de championne du Béarn. Nous leur souhaitons la même réussite pour cette nouvelle saison.

Après 2 années difficiles sur le plan sportif et moral, le tournoi mur à gauche a remporté un grand succès lors de l'édition 2022 : ce n'est pas moins de 130 équipes qui sont venues s'affronter sur la cancha

de fin février à mi-juin pour remporter le tournoi.

Le Pelotari Club de Ger est un club où il fait bon vivre et n'hésitez pas à venir partager un moment de convivialité lors du prochain tournoi !

Vous serez toutes et tous les bienvenus !



« Venez partager un moment de convivialité lors du prochain tournoi ! »



Membres bureau PELOTE



Géroise championne du Béarn



Champions EDP

SKI

La section tout shuss depuis 40 belles années!



La section ski a repris ses sorties pour la saison 2022/2023 avec un effectif de 163 enfants et de 43 accompagnateurs. Nous avons fait trois sorties en janvier et une sortie en février. La cinquième se fera le 4 mars où les enfants passeront les épreuves des étoiles. La **remise des médailles aura lieu le 13 mai 2023** au stade municipal de GER. Lors de la remise des médailles, nous **fêterons les 40 ans de la section** ski qui a été fondée en 1983 !

Cette section existe grâce à vous : accompagnateurs, parents et enfants,

vous vous êtes tous investis dans l'objectif d'apprendre à skier aux enfants !

Nous connaissons les noms des personnes qui ont participé depuis la création de cette section. Cependant, nous n'avons pas les numéros de tél ou les adresses mails..

Pourriez-vous les communiquer auprès du secrétariat de mairie ou de Jean Garrot (jean.garrot@orange.fr) De même, si vous retrouvez des photos n'hésitez pas à les déposer en mairie. Nous vous remercions pour votre participation.

Bien cordialement,

La section ski

QI GONG

Bien-être assuré !

Le **QI GONG** (tchi kong) est un **art énergétique de santé chinois** vieux de plusieurs millénaires. C'est une discipline simple à pratiquer qui combine le travail du corps, la maîtrise du souffle et l'attention de l'esprit. Elle est accessible à tous et à tout âge de la vie et ne nécessite pas de condition particulière.

Les effets du Qi Gong sont : Amélioration de la vitalité, meilleur fonctionnement organique et physiologique, équilibre, tonus, souplesse, latéralité, écoute intérieure renforcées, diminution du stress, mieux-être et meilleure capacité de concentration.

Les cours (*) ont lieu au foyer rural de Ger le lundi de 18h45 à 20h et le jeudi de 10h à 11h15.

Prévoir une tenue souple et confortable.

Inscription et renseignements :

Marie-Claude LASSALLE 06.03.16.09.44 mcmau@free.fr

(*)Pas de cours durant les vacances scolaires.



GYM DOUCE

Si vous recherchez un effort soutenu mais sans agressivité pour vos articulations...

Si vous êtes sensibles à une ambiance conviviale et décontractée, la Gymnastique Douce est faite pour vous !

Venez nous rejoindre tous les mardis à 15h à la salle des sports (dojo) sous la houlette attentive de Anne-Marie !

Contact 05.62.31.41.73



DES GÉROIS ONT DU TALENT !

TABLEAUX DE SABLE
Créations originales et colorées

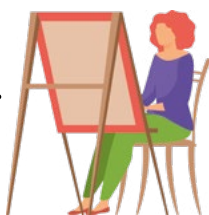

4 SAISONS
Rencontre autour
des arts créatifs

La section « Quatre Saisons » propose des ateliers liés aux arts créatifs (peinture, couture, crochet, bijoux, mosaïque etc...) Nous sommes 12 adhérents et nous nous retrouvons tous les jeudis de 14h30 à 17h au foyer rural. Quelques séances sont consacrées à la réalisation d'objets dont le produit de la vente est réservé au téléthon et Octobre Rose. Renseignements auprès de la responsable, Annie Noguès.



La section TABLEAUX DE SABLE a déjà quelques années d'existence. Initiée à sa création par Sandra, nous avons repris cette section en 2020. Le lundi de 14h à 16h, nous pratiquons cette activité dans une bonne ambiance où chacun apporte son conseil ou son regard aguerri. Pour la saison 2022/2023, 3 nouvelles adhérentes sont venues compléter notre groupe, ce qui amène l'effectif à 9 personnes.

Christiane Clavé & Patrick Pastier, les responsables

À TRAVERS CHANTS

Le plaisir de chanter !



« À Travers Chants » est une chorale mixte créée en 2010 à l'initiative de Linda Fernagut qui en assure l'animation ainsi que la direction.

Fort de une quinzaine de membres, son répertoire est varié : chants anciens, populaires, issus de la variété Française, Basque et autres langues (Anglais, Espagnol...)

Ses membres se réunissent le lundi soir de 20h à 21h30 au foyer rural. Notre but est de prendre plaisir, d'apprendre à chanter de nouveaux airs pour se produire au profit d'associations ou de rencontres musicales.

“ La seule chose qui soit mieux que chanter est chanter encore. ”

Ella Fitzgerald

LA BRANE

Retour sur un anniversaire réussi

Après les années Covid et deux ans de retard, le groupe de la Brana a réussi à fêter ses 50 ans en novembre. Une quarantaine de chanteurs ont répondu « présent » dont quelques anciens, fondateurs du groupe en 1970. Journée d'émotion et de souvenirs, ponctuée par des chants anciens et nouveaux. Depuis, le groupe a continué son bonhomme de chemin avec des concerts de Noël à Denguin, à Horgues et la messe du jour de Noël à Ger. Pour 2023, une dizaine de manifestations sont d'ores et déjà programmées pour le groupe, que demander de plus !





Vivre ensemble !

MARCHÉ DES PRODUCTEURS

Favoriser le circuit court, la qualité et le savoir faire local

La belle vitalité de l'association des «Producteurs locaux et Compagnie»

Depuis plus d'un an, le marché des producteurs locaux se tient régulièrement à Ger, tous les 1er et 3ème dimanches du mois, de 9h à 12h. Les producteurs concernés se sont regroupés en association depuis le 25 août 2022.

Pour 2021-2022, 32 marchés ont été organisés, avec 20 producteurs réguliers et une fréquentation en augmentation régulière. Le premier marché de Noël a eu lieu début décembre, l'association des producteurs prévoit déjà celui de 2023 ! Les objectifs de l'association sont de soutenir l'artisanat de proximité, grâce à un marché authentique de qualité, et de prendre part à l'animation du territoire, en créant un lien social entre les habitants. À cette fin, elle s'est dotée d'un bureau administratif, avec 2 co-présidents, Patrick Dalier et Christophe Mourlanette; 2 trésoriers, Muriel Garnier et Diane Junqua ; 2 secrétaires, Aurélien Laforge et Patricia Hangar.

Il s'agit de promouvoir les produits et les circuits courts, de valoriser l'agriculture, l'artisanat local et d'apporter un service en complément des commerces du village.



De nombreux projets et axes d'amélioration ont été soulignés lors de la première assemblée générale en novembre dernier. Des animations seront à découvrir toute l'année portées par l'association des producteurs en lien avec d'autres professionnels et associations.

La CCNEB propose pour 2023 une étude "diagnostic et axes de progrès" auprès des marchés du territoire tels que ceux de PONTACQ, SOUMOULOU, LEMBEYE MORLAAS et GER (le plus récent). Il s'agit d'accompagner ces marchés dans leurs développements en lien avec les commerces existants pour dynamiser les centres bourg.

L'enjeu de cette étude est de remettre au cœur de la réflexion les modes de vie et les usages en mixant l'offre et la prise en compte des évolutions de la demande.

Retrouvez vos producteurs locaux au marché

Tous les **1^{er} et 3^{ème}** dimanches du mois de 9h à 12h



Photo (Yves Dupetit): Les participants à la première assemblée générale des «Producteurs locaux et Compagnie»

INSTANTS PARTAGÉS

Pour partager chaque instant

L'association s'organise autour de six temps différents.

L'ACCOMPAGNEMENT

Des bénévoles vont faire des visites à domicile pour des personnes seules ou malades, et parfois dans les maisons de retraite.

L'ANIMATION

Tous les derniers samedis du mois, toutes les personnes qui veulent passer un moment ensemble, autour de jeux de société, d'une partie de belote, de chants, d'histoires du village se retrouvent au foyer et finissent en partageant un bon goûter ! Une journée escapade est proposée chaque année pour aller découvrir ou redécouvrir des villes et des régions ensemble, comme par exemple Montauban cette année.

LE RÉPARE CAFÉ

Il permet aux bricoleurs novices ou plus avancés de venir se réunir pour réparer des objets du quotidien. Le rendez-vous est un dimanche sur deux, en même temps que le marché.

L'ENTRAIDE

Des bénévoles peuvent venir exceptionnellement vous donner un coup de main, sans prendre la place d'un artisan (rentrer du bois, changer une bouteille de gaz...)

LE TEMPS DES DEVOIRS

Une permanence deux fois par semaine (le mardi et le jeudi de 16h30 à 17h30) est tenue pour aider des familles en difficultés sur le suivi scolaire. Nous sommes actuellement en recherche de bénévoles.

LE RETOUR VERS L'EMPLOI

Ces deux dernières années, nous assistons à un inversement de la situation. Nous rencontrons aujourd'hui plus d'entreprises qui cherchent des employés que des demandeurs d'emploi, en tout cas dans notre village et aux alentours. Mais nous sommes toujours là pour aider ceux qui en ont besoin.



Association familiale, conviviale, pour partager de bons moments ensemble.

INFORMATIQUE

Cours pour adultes très prisés

En 2014, la section informatique du Foyer rural omnisports de Ger (FROG), privée de tout soutien financier risquait de disparaître. Elle n'aurait pas pu poursuivre ses activités, sans la disponibilité et les compétences dans le domaine du numérique d'un formateur bénévole, Nicolas Mousnier, rejoint quelques années plus tard par Patrick Pastier, un autre bénévole, tout aussi expert en matière d'informatique. Avec patience et bienveillance, ces deux animateurs apportent en alternance des réponses précieuses aux problèmes inhérents aux nouvelles technologies, rencontrés par les adhérents, durant leur pratique quotidienne. A cette dernière rentrée de septembre, la



Photo (Y.D.): Des étudiants heureux de se retrouver en compagnie des formateurs Nicolas Mousnier et Patrick Pastier, pour un cours pratique en informatique

Des élèves bien connectés !

section comptait 21 adhérents. Les cours ont lieu une fois par semaine dans une salle de réunion du foyer, de 9h30 à 12h, dans une ambiance à la fois studieuse et conviviale, afin que le langage informatique, les réseaux sociaux, Word, Excel, Power point, la création de Playlists musicales, les diverses fonctions du téléphone... ne soient plus un obstacle insurmontable dans la vie de tous les jours.

Les nouvelles responsables, Claudine Cachi et Ghislaine Couhaillat qui ont succédé à Maité Anoll et Gisèle Rebouissoux, veillent à leur tour, au bon fonctionnement d'une section qui a fait la preuve de son intérêt et de son utilité auprès d'un public en demande évidente de formation dans le domaine du numérique. Yves Dupetit.



SECTION ESPAGNOL

L'espagnol sans frontière



Photo (Y.D.): C'est dans une ambiance studieuse, mais très conviviale que se déroulent les cours d'espagnol, dispensés par Claudine Pocous.

Comme tous les ans, depuis 2017, la section « Espagnol » du Foyer rural omnisports de Ger (FROG) a rouvert ses portes. Encadrés par Claudine Pocous, professeur honoraire et géroise d'adoption, les adhérents, pour la plupart retraités, continuent de se perfectionner dans la langue de Cervantès, dans une ambiance studieuse, mais néanmoins sereine et bon enfant. Pas d'examen en vue à la fin de l'année...

Plutôt une escapade au pays de la paella et du flamenco pour récompenser tous les participants de leurs efforts. Les cours ont lieu le mercredi, tous les quinze jours, de 18h30 à 20h, dans une salle du foyer rural. Il est toujours possible de s'inscrire, quelle que soit la période de l'année, à condition cependant de posséder quelques notions dans cette langue hispanique.

Pour les modalités d'inscription et tous renseignements complémentaires, s'adresser à la responsable, Claudine Pocous (tél: 06.11.94.44.47 ou par e-mail marc_jpp@yahoo.fr). Yves Dupetit.

PETITE ENFANCE

Association Graines d'Éveil et Récréation

Les assistantes maternelles de l'**association Graines d'Éveil et Récréation** se retrouvent le lundi, à la bibliothèque, pour raconter des histoires, chanter des comptines à leurs petits accueillis et le jeudi, au dojo, où petits et grands sont ravis de se voir proposer parcours de motricité, trampoline, piscine à balles, cabanes, chevaux sauteurs... De quoi se défouler et commencer à créer des liens avant l'entrée à l'école maternelle.



Julie BASSOT
Association G.E.R.

ANGLAIS ADULTES

Pratiquer et améliorer son anglais !

Voulez-vous apprendre l'anglais à des fins de voyage ? Aimeriez-vous améliorer l'anglais que vous avez appris à l'école ou peaufiner votre anglais avancé ? Nous - Mark et Karen Evans - sommes un couple d'anglais à la retraite vivant à GER et nous proposons des leçons. Nous avons trois niveaux de scolarité - débutants, intermédiaires et avancés.

L'accent est mis sur la prononciation et les expressions orales actuelles. L'ambiance est studieuse mais informelle, amicale et détendue.

Nous ne facturons que nos dépenses, telles que le papier, l'impression et les livres d'étude, qui restent la propriété de l'étudiant. Nous nous rencontrons toutes les deux semaines à la bibliothèque de GER.

N'hésitez pas à venir nous rencontrer. Le premier cours est gratuit.

Veuillez nous envoyer un courriel à mark@markandkaren.org si vous avez des questions.



BIBLIOTHEQUE

Le rendez-vous des lecteurs



LIEU DE PARTAGES, DE RENCONTRES

L'équipe de bénévoles vous accueille tous les mardis (hors vacances scolaires) de 16h30 à 18h30 et samedis de 10h à 12h et reçoit tous les lundis après midi les enfants des écoles primaires et maternelles. Quant aux lundis matins, ce sont les plus jeunes avec leurs assistantes maternelles qui viennent à la bibliothèque.

LIEU DE CULTURE

Soutenue par la Communauté des Communes Nord Est Béarn, la bibliothèque vous propose une large sélection de livres pour tous les âges : romans, romans policiers, romans gros caractères, romans lus, romans ados, BD, documentaires, premières lectures, et sans oublier les plus jeunes, des albums jeunesse, des périodiques, et un fond « parentalité ». Cette sélection est enrichie par les livres de la BDP des Pyrénées Atlantiques (renouvellement tous les 6 mois) et par les fonds des bibliothèques du réseau d'Ousse gabas (Barzun, Eslourenties, Soumoulou, Nousty, Pontacq). Explorez les ressources à votre disposition à travers le catalogue et les sélections proposées par les bénévoles sur le site :

<https://bibliotheques-oussegabas.cassioweb.com/>

LIEU D'ANIMATION

La bibliothèque reçoit ponctuellement des expositions (exposition manga...), des spectacles jeunesse et adultes. Un temps de lecture à haute voix pour les jeunes et très jeunes lecteurs (0-6

ans) est proposé tous les premiers samedis du mois à 10h30.

UNE ÉQUIPE DE BÉNÉVOLES

L'équipe, composée d'une vingtaine de bénévoles, se fera un plaisir de vous accompagner dans vos choix et recherches de lectures, de recenser vos envies de lectures afin de vous proposer un fond en cohérence avec vos attentes.

Un grand merci à l'ensemble des bénévoles pour leur travail et leur disponibilité et sans qui cette structure ne pourrait pas fonctionner.

Si vous souhaitez donner un peu de temps et partager votre goût pour la lecture, n'hésitez pas à rejoindre notre équipe de bénévoles.

Au plaisir de vous y retrouver !

Le FROG

FOYER RURAL ET OMNISPORTS DE GER

Le FROG (Foyer rural et omnisports de Ger) est une association créée il y a 57 ans le 26 mai 1966 qui fédère vingt quatre sections et compte 800 adhérents individuels lors de l'actuelle saison 2022/2023. Le FROG est affilié à la structure toulousaine LEC (Loisirs, Education & Citoyenneté) Grand Sud. Vous trouverez dans l'organigramme ci-contre l'énuméré des sections et les coordonnées des responsables de chaque section.

Deux nouvelles sections ont vu le jour durant ces derniers mois : "Octobre rose" et "Yoga".

Le FROG est également partie prenante avec LPC ("Lous passa camins") de l'évènement annuel "La Géroise".

La règle générale de fonctionnement est que chaque section dispose d'une grande autonomie et assure l'équilibre économique de son activité mais, bien évidemment et si nécessaire, le FROG peut faire jouer, comme prévu dans ses statuts, la solidarité financière.



Le FROG est la maison commune, le toit, de l'ensemble de ces sections et gère les dépenses courantes de la quasi-totalité des sections, le paiement des salariés, encaisse les cotisations des adhérents et couvre toutes obligations et besoins collectifs d'une association : assurances individuelles et collectives ainsi que la représentation et les relations avec les administrations et les collectivités territoriales : préfecture, administration fiscale, conseil départemental, communauté de communes et, le plus souvent, la mairie de Ger qui met à disposition gratuitement et en bon état de fonctionnement l'ensemble des bâtiments et outils nécessaires à l'ensemble des activités.

Le bureau du FROG se réunit régulièrement et organise, en plus de l'assemblée générale

annuelle, la tenue de trois réunions par an du conseil d'administration composé des membres du bureau et des responsables de section.

Evelyne Marchand
Présidente du FROG
06.85.43.49.69

Evelyne Marchand

Présidente du FROG

06.85.43.49.69

RETROUVEZ CI-DESSOUS L'ENSEMBLE DES COORDONNÉES DES SECTIONS DU FROG

LE BUREAU

Présidente

MARCHAND Evelyne
06.85.43.49.69
b.marchand@sfr.fr

Vice-Président

PONNEAU Francis
06.85.57.72.39
francis.ponneau@orange.fr

Vice-Président

PROVOST Alain
06.23.06.76.23
alain.provost36@sfr.fr

Secrétaire

HAMRI Fabienne
05.62.31.41.44
serge.hamri@orange.fr

Secrétaire Adjointe

FOURCADE Maïté
06.88.34.43.98
maifourc@orange.fr

Trésorière

LASSALLE Marie-Claude
06.03.16.09.44
frog.tresorier@gmail.com

Trésorière Adjointe

SANCHEZ Danielle
05.62.32.50.90
sanchez.rene1340@orange.fr

GYM VOLONTAIRE

ALVAREZ Michèle
05.62.31.54.60
michele.alvarez@sfr.fr

GYM DU SOIR

SANCHEZ Danielle
05.62.32.50.90
sanchez.rene1340@orange.fr

ZUMBA

SANCHEZ Danielle
05.62.32.50.90
sanchez.rene1340@orange.fr

GYM DOUCE

PETOIN Anne-Marie
05.62.31.41.73
anne-marie.petoin@orange.fr

MODERN JAZZ- DANSE CLASSIQUE

RENAULT Céline
06.89.35.66.74
devileceline@orange.fr

PILATES

RENAULT Céline
06.89.35.66.74
devileceline@orange.fr

YOGA

CONSTANTY Véronique
06.16.20.07.61
veroniqueconstanty@yahoo.fr

CHANT LA BRANE

FACHAN André
06.83.79.76.23
andre.fachan@wanadoo.fr

CHANT À TRAVERS CHANT

FERNAGUT Linda
05.62.31.62.39
lin.fernagut@gmail.com

ANGLAIS ADULTES

EVANS Karen et Mark
09.64.48.40.19
karen@markandkaren.org

BÉARNAIS ADULTES

MARCOU-SOULE
J.-CLAUDE
05.62.31.54.93
jc.marcou@laposte.net

BIBLIOTHÈQUE

GERAZ Emmanuelle
06.74.92.52.18
emmanuelle.geraz@yahoo.fr

LES 4 SAISONS

NOGUES Annie
06.71.39.48.04
anynogues64@free.fr

TABLEAU DE SABLE

CLAVE Christiane
07.87.06.47.99
christiane.clave51@gmail.com

PASTIER Patrick
06.70.61.35.68
patrick_pastier@orange.fr

SKI

GARROT Jean
05.62.31.54.78
jean.garrot@orange.fr

IBARRONDO Sabine
06.73.38.06.15
sabine.ibarrondo@orange.fr

LOSTE Delphine
06.85.43.53.81
dloste@orange.fr

CYCLO ET VTT

LACARRET Marc
06.87.37.10.09
lafermedespendelles@live.fr

NICOLAU Patrick
05.62.31.55.97
patrick@nicolau@sfr.fr

GÉROISE

CLAVE Patrick
05.62.31.55.97
pat.clave@wanadoo.fr

MARCHAND Evelyne
06.85.43.49.69
bmarchand@sfr.fr

AMIS DU JARDIN ET DES VERGERS

LERO-TROUBET-
Jean-Pierre
06.84.19.11.59
jean-pierre.lero-troubet@orange.fr

PÉTANQUE

BARATS Lucas
06.43.2359.24
lucas.barats1234@gmail.com

GAILHANOU Clément
06.42.48.59.42
clement.gailhanou64530@gmail.com

ESPAGNOL ADULTES

POCOUS Claudine
06.11.94.44.47
marc_jpp@yahoo.fr

BADMINTON

DUFFOURG Jérôme
06.61.55.03.60
ger.frog.bad@gmail.com

LACOSTE Vivien
07.82.59.61.65
ger.frog.bad@gmail.com

MOULUCOU Arnaud
07.80.02.33.75
ger.frog.bad@gmail.com

THÉÂTRE ENFANTS

FEVRIER Eric
06.64.88.90.77
lekikodu65@hotmail.fr

INFORMATIQUE

CACHI Claudine
06.12.23.07.90
pascal.cachi@orange.fr

COUHAILLAT Ghislaine
06.82.04.85.50
lescouhailat@orange.fr

QI GONG

LASSALLE Marie-Claude
06.03.16.09.44
mcmou@free.fr

TEMPLEUX Christine
06.72.30.83.84
templeux.yves@orange.fr

OCTOBRE ROSE

MARCHAND Evelyne
06.85.43.49.69
b.marchand@sfr.fr

DUFAUR-DESSUS Guy
06.59.02.32.64
guydufaurdessus@yahoo.fr

CLUBS ASSOCIÉS

MARCHE - LOU PASSA CAMIN

CLAVE Patrick
07.86.39.33.17
pat.clave@wanadoo.fr

TENNIS

CASTRO Armand
05.62.31.51.95
armand.castro@orange.fr

JUDO

BRILLAND Jérémie
05.62.55.11.05
07 66 83 63 88
jenoman51@hotmail.com

VOLLEY BALL

PETCHOT-LAQUE Philippe
PEVERELLY Nicolas
06 74 09 56 10
foyerruralgervolleyball@gmail.com

PELOTE BASQUE

HEMADOU Laetitia
06.17.48.42.88
laeti.hemadou@hotmail.fr

BARRAU Géraldine
06 74 09 56 10
gege.barrau@gmail.com

AUTRES ASSOCIATIONS

Association des Parents Elèves

RIEUPEYROUX Maylis
06.70.14.22.35
apeg64530@gmail.com

Association des Assistantes Maternelles

BASSOT Julie
06.32.39.65.06
juliebassot64@gmail.com

Association Communales de Chasse Agrées

LAFORGE Aurélien
06.64.38.69.24
LAKHDARI Patrick secrétaire
06.14.64.57.31
patricklak@hotmail.fr

Association des anciens combattants

GRIMAUD Pierre
05.62.36.42.95

Association de Défense de l'environnement

PETCHOT Serge
serge.petchot@orange.fr

Association Instants Partagés

FONTANIVE Mylène
06.31.90.63.86
instantspartages@orange.fr

Comité des Fêtes

LERE-PORTE Nicolas
06.79.43.53.19
comiteger.64530@gmail.com
SEBAT François
06.68.88.99.87
sebat.f64530@gmail.com

USEP (Rugby)

CANTON Marc
05.59.04.17.07
mcrepro@wanadoo.fr
LANSAMAN Jean-Luc
05.59.81.91.08
jean-luc.lansaman@orange.fr

USEP Touch Rugby

ESQUERRE Cédric
06.99.71.40.94
cedesq@hotmail.fr

Producteurs & Compagnie

DALIER Patrick
06.22.50.26.96
patrickdaliere@sfr.fr
MOURLANETTE
Christophe
06.17.15.32.50
mouurlanette.christophe@gmail.com



À savoir !

DÉPÔT EN LIGNE DES DEMANDES D'URBANISME

Depuis le 1er janvier 2022, vous pouvez désormais déposer vos demande en ligne via le site :

<https://sve.sirap.fr/#/communesList>

Dans le cadre de la politique de simplification et de modernisation des services publics, de nombreuses démarches administratives sont accessibles en ligne, permettant aux usagers d'accéder au service public de manière rapide et simplifiée, avec les mêmes garanties de réception et de prise en compte de vos dossiers : c'est le principe de saisine par voie électronique (S.V.E).

INSCRIPTION SUR LES LISTES ÉLECTORALES

Vous pouvez vous inscrire sur les listes électorales directement via le site :

<https://www.service-public.fr/particuliers/vosdroits/R1602> ou grâce

au formulaire à retirer en mairie Il faudra fournir une pièce d'identité en cours de validité ainsi qu'un justificatif de domicile de moins de trois mois lors de votre inscription.



AGENCE POSTALE COMMUNALE DE GER

Ouverture : Mardi, Jeudi, Vendredi et Samedi de 9h à 12h
Mercredi de 13h30 à 18h
Tel 05 62 38 05 99

TU VIENS DE FAIRE 16 ANS ? TU ES CONCERNÉ PAR LE RECENSEMENT

Démarche civique essentielle, le recensement est la 2nd étape du "parcours de citoyenneté" après l'enseignement de Défense dans les programmes scolaires des classes de 3ème et de 1ère. Tous les jeunes français, garçons et filles, doivent se faire recenser à la mairie de leur domicile. Cette obligation légale est à effectuer dans les trois mois qui suivent le 16ème anniversaire. La mairie remettra alors une Attestation de Recensement. Il est primordial de la conserver précieusement pour pouvoir se présenter aux concours et examens publics. Le recensement permet à l'administration de convoquer le jeune à la journée défense et citoyenneté (JDC).

RETROUVEZ TOUTES LES INFORMATIONS SUR LA JOURNÉE DE DÉFENSE ET CITOYENNETÉ

<https://presaje.sga.defense.gouv.fr/>

Connectez-vous sur



DIAGNOSTIC DE BON FONCTIONNEMENT ET D'ENTRETIEN DES ASSAINISSEMENTS NON COLLECTIFS

Ce diagnostic a pour objectif de vérifier que votre installation ne crée pas de nuisances environnementales (ou de risques sanitaires), et de repérer les défauts d'entretien et d'usures pour chacun des éléments constituant l'installation.

Vous pouvez contacter le technicien du SEABB, Syndicat Eau et Assainissement Béarn Bigorre au 06 72 23 95 28

ACCÈS COURTS DE TENNIS

Vous êtes gérois, non licencié au club du tennis : il vous faudra aller chercher la clé du cadenas, à la mairie ; elle vous sera confiée en déclinant votre identité et n° de téléphone.

RÉSERVATION MUR À GAUCHE DE LA SALLE DES SPORTS

Vous avez la possibilité de réserver vos créneaux à la salle de sports, Mur à Gauche afin de pratiquer la pelote. Pour cela : Procurez-vous une carte d'accès en mairie Vous pourrez ensuite réserver directement vos créneaux en ligne.

TOUS connectés !

La mairie de GER se rapproche de ses habitants grâce à l'application mobile PanneauPocket

Ce système simple et efficace permet de prévenir instantanément les citoyens à chaque alerte et information de la Mairie, par le biais d'une notification sur les smartphones et les tablettes. La population est tenue informée en temps réel par le biais d'une seule interface. Vous y retrouverez des informations variées comme des alertes météo, coupures réseau, travaux, événements de la vie quotidienne, manifestations à venir, etc... Accessible à tous les Français et en téléchargement gratuit, l'application ne nécessite ni création de compte ni aucune autre donnée personnelle du citoyen. Quelques secondes suffisent pour installer PanneauPocket sur son smartphone et mettre en favoris une ou plusieurs communes. En pièce jointe vous trouverez le guide de téléchargement de l'application. PanneauPocket est également disponible depuis un ordinateur sur le site www.app.panneaupocket.com, afin d'être accessible par et pour tous. Nous vous invitons à parler de cette application autour de vous afin que cet outil devienne le plus efficace possible.

LE SECRÉTARIAT DE MAIRIE

Le secrétariat de la mairie est ouvert tous les matins de **9h à 12h du lundi au samedi**

Tel 05 62 31 50 60

www.ger.fr



Retrouvez également toutes les informations de votre mairie sur le compte **Facebook**, sur l'application **panneaupocket**

mairieGer64530



ou le **site internet**

www.ger.fr

La commune fait également passer ses infos via le **panneau lumineux** situé au centre du village.



LES ALERTES ET INFORMATIONS DE LA MAIRIE SONT SUR PANNEAUPOCKET

Événements de la vie quotidienne, fête du village, travaux sur la voirie, arrêtés de la préfecture, alertes météo ou coupures réseaux etc... soyez informés et alertés en temps réel de l'actualité de votre Commune grâce à l'application PanneauPocket.

SIMPLE ET GRATUIT

Pas de compte à créer : 100% anonyme !

1

Il vous suffit de télécharger gratuitement l'application sur votre téléphone ou tablette en recherchant **PanneauPocket** sur **App Store**, **Play Store** ou **AppGallery**.



2

Ouvrez PanneauPocket, recherchez votre commune ou son code postal et cliquez sur le **♥** situé à côté de son nom pour l'ajouter à vos favoris.

Félicitations, vous recevrez désormais les notifications des Panneaux d'alertes et d'informations en temps réel !

Retrouvez aussi PanneauPocket depuis votre ordinateur sur app.panneaupocket.com

BONNE UTILISATION !



Ger en quelques chiffres

EN 2022

34 NAISSANCES

1 sur la commune de GER
33 hors commune

1 PARRAINAGE CIVIL

11 MARIAGES

13 DÉCÉS

5 sur la commune de GER
8 hors commune

8 UNIONS PACS

INTERVENTIONS

96

Le Centre de secours de Pontacq a effectué 603 interventions de secours en 2022, soit une augmentation de 16% d'activité.
Pour Ger cela représente 96 interventions en 2022, contre 61 l'année passée.

Ces interventions variées sont de natures différentes :

- 15 malaises
- 13 douleurs thoraciques
- 10 altérations de la conscience
- 8 accidents de la route
- 8 Blessés sur lieux travail et lieux publics
- 7 détresses respiratoires
- 5 transports de malades suite carence d'ambulance privée
- 4 Suspensions AVC

Collecte des déchets 2021 sur notre territoire en quelques chiffres

Le Syndicat Intercommunal du SIECTOM assure la compétence collecte des déchets

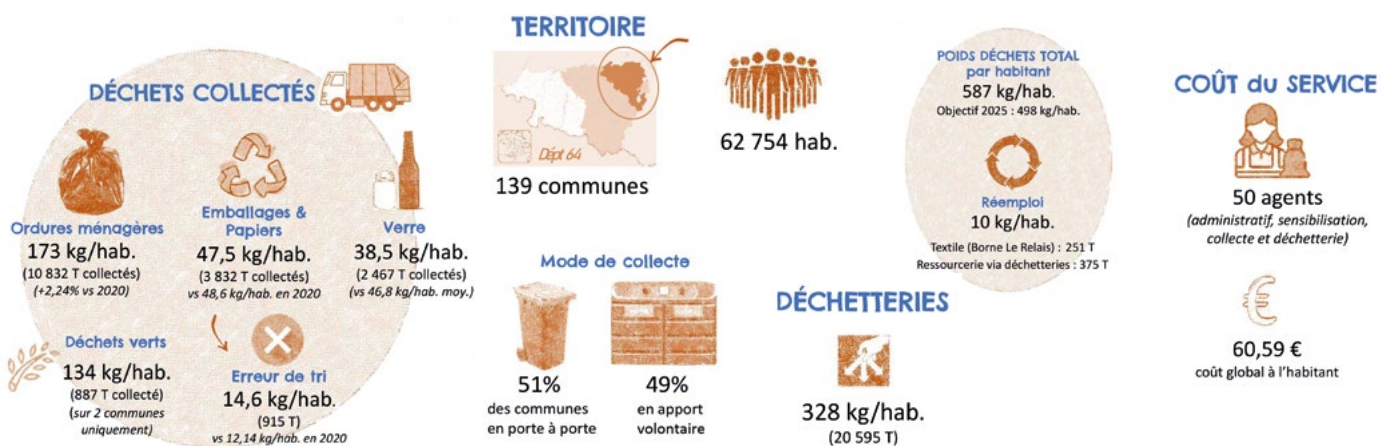

Chacun à notre niveau, nous pouvons aider les agents à effectuer ce travail d'utilité publique, en présentant la veille au soir les conteneurs en bordure de voie principale, regroupés lorsque c'est possible, poignées orientées vers la route. Simple mais efficace.

Pour faciliter l'identification de chaque bac, nous demandons aux usagers de mettre le numéro de leur maison sur le bac de collecte.

Le travail des agents ne s'arrête pas là. Ils sont aussi garants de la qualité du tri. Ils peuvent, par exemple, refuser de collecter votre bac si celui-ci ne respecte pas les consignes de tri. Des déchets verts ou des emballages en verre jetés dans un conteneur d'ordures ménagères peuvent également faire l'objet de ce type de refus, tout comme des déchets laissés au pied des conteneurs.

Soyez vigilant au tri sélectif, pour en savoir plus sur les **consignes de tri** sur le site du SIECTOM : <https://siectom.jimdofree.com>

« Vous Triez,
nous collectons...
Mais Ensemble
réduisons nos déchets »

MÉMO TRI

Le tri, un geste simple et responsable !

C'est un emballage ? Oui.
Déposez-le dans le bac jaune
du Tri sélectif !

Emballages plastiques



Bouteilles et flacons
(alimentaire, entretien et hygiène)



Pots et Barquettes



Films, Sacs et poches,
Tubes (alimentaire et hygiène)
Gobelets et assiettes en plastique



Emballages métalliques



Aérosols, boîtes de conserve, canettes, dosettes de café en aluminium,
papier aluminium, opercules, capsules, gourdes compote

Emballages cartonnés et papiers



Petits cartons

Briques alimentaires

Sacs papier, poches kraft,
assiettes en carton



Journaux, magazines, publicités, livres, cahiers, annuaires, catalogues,
enveloppes, chemises ou classeurs en carton vides

- ✓ En vrac (pas en sac)
- ✓ Vides (inutile de laver)
- ✓ Ne pas imbriquer
- ✓ Séparer les matières
- ✓ Laisser les bouchons sur les bouteilles en plastique.
- ✓ Ne pas déchirer les papiers



DÉCHETS REFUSÉS AU TRI SÉLECTIF

à jeter aux ordures ménagères



Papier déchiqueté,
Photos, Papier peint
Bobines, Éléments en bois



Masques, Essuie-tout, Lingettes
Mouchoirs et serviettes en papier,
Protections hygiéniques, Couches



Restes de repas
Emballages non vides



Objets en plastique, jouets



Calendrier de collectes 2023

GER

	Janvier	Février	Mars	Avril	Mai	Juin	Juillet	Août	Septembre	Octobre	Novembre	Décembre
1 D	1 M	1 M	1 M	1 S	1 L	1 J	1 S	1 M	1 V	1 D	1 M	1 V
2 L	2 J	2 J	2 J	2 D	2 M	2 V	2 D	2 M	2 S	2 L	2 J	2 S
3 M	3 V	3 V	3 V	3 L	3 M	3 S	3 L	3 J	3 D	3 M	3 V	3 D
4 M	4 S	4 S	4 S	4 M	4 J	4 D	4 M	4 V	4 L	4 M	4 S	4 L
5 J	5 D	5 D	5 D	5 M	5 V	5 L	5 M	5 S	5 M	5 J	5 D	5 M
6 V	6 L	6 L	6 L	6 J	6 S	6 M	6 J	6 D	6 M	6 V	6 L	6 M
7 S	7 M	7 M	7 M	7 V	7 D	7 M	7 V	7 L	7 J	7 S	7 M	7 J
8 D	8 M	8 M	8 M	8 S	8 L	8 J	8 S	8 M	8 V	8 D	8 M	8 V
9 L	9 J	9 J	9 J	9 D	9 M	9 V	9 D	9 M	9 S	9 L	9 J	9 S
10 M	10 V	10 V	10 V	10 L	10 M	10 S	10 L	10 J	10 D	10 M	10 V	10 D
11 M	11 S	11 S	11 S	11 M	11 J	11 D	11 M	11 V	11 L	11 M	11 S	11 L
12 J	12 D	12 D	12 D	12 M	12 V	12 L	12 M	12 S	12 M	12 J	12 D	12 M
13 V	13 L	13 L	13 L	13 J	13 S	13 M	13 J	13 D	13 M	13 V	13 L	13 M
14 S	14 M	14 M	14 M	14 V	14 D	14 M	14 V	14 L	14 J	14 S	14 M	14 J
15 D	15 M	15 M	15 M	15 S	15 L	15 J	15 S	15 M	15 V	15 D	15 M	15 V
16 L	16 J	16 J	16 J	16 D	16 M	16 V	16 D	16 M	16 S	16 L	16 J	16 S
17 M	17 V	17 V	17 V	17 L	17 M	17 S	17 L	17 J	17 D	17 M	17 V	17 D
18 M	18 S	18 S	18 S	18 M	18 J	18 D	18 M	18 V	18 L	18 M	18 S	18 L
19 J	19 D	19 D	19 D	19 M	19 V	19 L	19 M	19 S	19 M	19 J	19 D	19 M
20 V	20 L	20 L	20 L	20 J	20 S	20 M	20 J	20 D	20 M	20 V	20 L	20 M
21 S	21 M	21 M	21 M	21 V	21 D	21 M	21 V	21 L	21 J	21 S	21 M	21 J
22 D	22 M	22 M	22 M	22 S	22 L	22 J	22 S	22 M	22 V	22 D	22 M	22 V
23 L	23 J	23 J	23 J	23 D	23 M	23 V	23 D	23 M	23 S	23 L	23 J	23 S
24 M	24 V	24 V	24 V	24 L	24 M	24 S	24 L	24 J	24 D	24 M	24 V	24 D
25 M	25 S	25 S	25 S	25 M	25 J	25 D	25 M	25 V	25 L	25 M	25 S	25 L
26 J	26 D	26 D	26 D	26 M	26 V	26 L	26 M	26 S	26 M	26 J	26 D	26 M
27 V	27 L	27 L	27 L	27 J	27 S	27 M	27 J	27 D	27 M	27 V	27 L	27 M
28 S	28 M	28 M	28 M	28 V	28 D	28 M	28 V	28 L	28 J	28 S	28 M	28 J
29 D				29 S	29 L	29 J	29 S	29 M	29 V	29 D	29 M	29 V
30 L				30 D	30 M	30 V	30 D	30 M	30 S	30 L	30 J	30 S
31 M				31 M	31 M		31 L	31 J		31 M		31 D

Collecte Ordures ménagères
Collecte sélective



Les bacs sont à sortir la veille au soir pour assurer leur bonne collecte
Aucun mouchoir, ni essuie-tout, ni masque dans le Tri sélectif (bac jaune)
Tous les déchets sont déposés dans les conteneurs, rien à côté !

SICTOM : 05 59 68 09 02
Retrouvez toutes nos Informations sur : sictom.jimdo.fr



Autres **DÉCHETS** → autres itinéraires

Une question ?
Retrouvez-nous sur
siectom.jimdofree.com

Bouteilles et Bocaux en **VERRE**



Ces emballages en VERRE sont collectés séparément. Ils partent directement chez les recycleurs sans passer par le centre de tri



Ôter bouchons et capsules



à amener en déchetterie



... des Filières spécifiques de recyclage et de valorisation
Jours et horaires d'ouverture sur www.siectom.jimdofree.com

- | | | | | | | |
|---------------------|------------------------|-----------------------------|---------------------------|--------------------------|-------------------|-----------------------------|
| BOIS | MÉTAUX | GROS ÉLECTROMÉNAGEF | PETITS APPAREILS MÉNAGERS | LAMPES | MOBILIER | ENCOMBRANTS |
| POLYSTYRÈNE | RADIOGRAPHIES | CARTOUCHES ENCRE (hors pro) | PILES ET ACCUMULATEURS | DÉCHETS VERTS (Ø ≤ 12cm) | DÉBLAIS / GRAVATS | PLÂTRE ET PLAQUES DE PLÂTRE |
| BIDONS COMBUSTIBLES | RÉUTILISATION REEMPLOI | | | | | |



* Produits d'entretien de la maison, du véhicule, du jardin, de la piscine, du bricolage, de décoration, combustibles

Et pour vos biodéchets



DÉCHETS DE SOINS

Demandez gratuitement votre boîte DASTRI en pharmacie

A RAPPORTER en pharmacie ou aux Déchetteries de :

- Arzacq.
- Garlin, Serres-Castel.
- Séviacq.
- Lembeye, Espoey.
- Morlaàs, Pontacq.



En sac fermé, usé ou en bon état, propre et sec, chaussures liées par 2.
Localisez la borne la plus proche sur www.lafibredutri.fr

Secrétariat : 05.59.68.09.02
Collecte : 05.59.04.89.38
Animations, composteurs : 05.59.04.89.26
siectom64@orange.fr

Avec le soutien de :





GER *MAG*

VOTRE MAGAZINE D'INFORMATION DE LA VILLE DE GER

WWW.GER.FR

- Direction de publication : Jean-Michel PATACQ, Maire de Ger
- Rédaction : Commission communication de la mairie de Ger, Yves DUPETIT.
- Design, mise en page, infographie : Marion DAUGA société MDDW design.
- Crédits photographies : Yves DUPETIT, mairie de Ger
- Crédits illustrations : Freepicks.com, Marion DAUGA
- Impression : Bigorre Imprim
- Imprimé sur papier recyclé

